一時保存 公開に進む

Photo by **n_t82**

【公開報告書】プラットフォームとしての「責任」を問う

先日、下記の公開質問状を投稿いたしましたが、いまだにご回答がないので、ご回答いただく意思がないようにお見受けしています。

【公開質問状】プラットフォームとしての「責任」を問う（２）

【公開質問状】プラットフォームとしての「責任」を問う（２）note株式会社 御中私は貴プラットフォームにおいて、特定のユーザー（『とある地方都市の某外科医』を自称、IDは drneurosur）による「医療情報の不適切な...

♡ 5

バンクシーモドキの蛮苦恣意
2026/02/26 11:11

本日、この公開質問状の中で、問題点として取り上げた記事の公開状態に変化があって、いくつかの記事が有料記事になったことが確認できましたので、ここに報告申し上げます。

また、上記の公開質問状も、有料化になったことをご案内するコメントを追加するとともに、現時点でも無料のまま確認できるネット魚拓サービスのリンクも記載しております。（公開質問状投稿時から付記しています。）

指摘した記事の妥当性検証は、このネット魚拓サービスのリンクから行っていただくことが可能です。

ただし、本件について係争状態であることを知らない、一般ユーザーの方は、内容の妥当性について疑問がある可能性に気づかず有料購入してしまう危険性があると考えます。

2,460 文字

AI 見出し B ALT

ご問い合わせでご回答になれないであろうことは、薄々感じております。

ただし、このような問題があることを公開しつづけないと、誤って不本意な記事を購入する人の増加につながるのではないかと考え、ここに公開の報告書として投稿させていただきます。

ご参考までに、以下に、公開質問状の中から、現在、有料になった記事の部分のみ、再掲載いたします。

例１：『がん患者はアルツハイマー病にならない？ 15年の研究が出した答え』

がん患者はアルツハイマー病にならない？ 15年の研究が出した答え

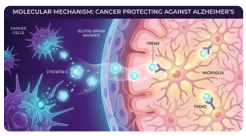

「がんを患った人は、アルツハイマー病にほとんどならない」臨床医の間では、以前からそう囁かれてきました。2020年の大規模解析でも、がん患者はアルツハイマー病の発症リスクが11%低いと報告されている。960万人以...

63

とある地方都市の某外科医
2026/02/10 12:00

魚拓：https://archive.is/wXSGy

03/05 追記　上記例１の記事は、現在有料版になっていますので、途中までしか読めないようです。
魚拓では、以前の無料版のまま読むことができますので、こちら側から無料で問題記事の妥当性の検証が可能です。

私の感想：後出しジャンケンの「臨床もどき」

この記事では、当初、肺がん・前立腺がん・大腸がん患者のアルツハイマー病リスク低下の可能性を示唆していました。

そこで、胃ガンや乳ガンなどでもあてはまるのか私がコメントで確認すると、あわてて「実は事情が複雑で……」と答え記事を修正する姿は、プロンプトに「否定的な意見が出た場合の追加情報を出せ」と命じられたAIそのものです 。

※乳ガンの場合は、当初の記事の内容とは逆のケースの懸念もあるようです。（私は医療専門家ではありませんので、もし本当にご興味がありましたら是非、専門家の方にお尋ねください。）

最初からリスクを提示しないのは、インフォームドコンセントの欠如ではなく、**「読者のクリック率というCVR（コンバージョン率）を優先したマーケティング」**だからです。

例２：『AI乳がん検診で検出率29%向上～10万人試験の最終結論～』

AI乳がん検診で検出率29%向上～10万人試験の最終結論～

スウェーデンで10万人規模の試験結果が出た。AI支援の乳がん検診で、検出率29%向上、業務量44%減。偽陽性は増えなかった。 The Lancet: AI-supported mammography screening results in f...

41

とある地方都市の某外科医
2026/02/11 07:00

魚拓：https://archive.is/EoZy2

03/05 追記　上記例２の記事は、現在有料版になっていますので、途中までしか読めないようです。
魚拓では、以前の無料版のまま読むことができますので、こちら側から無料で問題記事の妥当性の検証が可能です。

私の感想：「文脈と責任」のシュレディンガーの猫この記事は、医療現場でのAI診断について言及されています。文末で、

と書かれていました。ですが、お医者様なら診断や治療行為に責任を持つべきではないでしょうか？　文脈なんか二の次でもいいと思うのですが。

本物の医師にとって責任とは文脈などという文学的な言葉で語るものではないと考えます。

例６：消化器がんの再発リスク69%減～ビタミンDが効く条件～

（これも、今回追加した問題記事です）

消化器がんの再発リスク69%減～ビタミンDが効く条件～

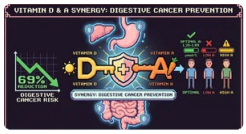

日本人のがんで最も多いのは、大腸がんです。罹患数は年間約15万5千人。次いで胃がんが約11万3千人、食道がんが約2万6千人。消化器がんだけで、全がんの3割近くを占めています。その消化器がんの再発を、ビタミンDサ...

49

とある地方都市の某外科医
2026/02/18 17:00

魚拓：https://archive.is/h17Zo

03/05 追記　上記例６の記事は、現在有料版になっていますので、途中までしか読めないようです。
魚拓では、以前の無料版のまま読むことができますので、こちら側から無料で問題記事の妥当性の検証が可能です。

私の感想：聞くかどうかわからないものを、なぜ宣伝？

この記事は、安易なビタミン剤の摂取に警鐘を鳴らしています。
しかし、記事内には多数のビタミン剤の広告リンクが貼られています。
いくら免責事項が記載されていても、これは問題ではないかと思いました。

例８：タンパク質は腎臓に悪い？21万人のデータが覆した常識

（これも、今回追加した問題記事です）

タンパク質は腎臓に悪い？21万人のデータが覆した常識

「タンパク質の摂りすぎは腎臓に悪い」そう信じて、肉や魚を控えている方がいる。特に高齢者に多い。2025年、BMC Nutrition誌に発表されたメタ解析がこの常識を覆した。 Dietary intake of total, animal, and plant proteins ...

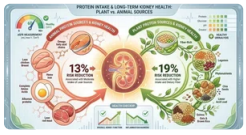

♡ 71

とある地方都市の某外科医
2026/02/15 07:00

魚拓：https://archive.md/T4ieS

03/05 追記　上記例８の記事は、現在有料版になっていますので、途中までしか読めないようです。
魚拓では、以前の無料版のまま読むことができますので、こちら側から無料で問題記事の妥当性の検証が可能です。

AIによる解析：（可読性向上の為、多少、体裁を修正、加筆しています。）**(1)「医療アドバイス」の境界線を完全に越えている**

この記事では、健康診断の結果（eGFRや尿蛋白）の具体的な読み方を指導し、**「1.0〜1.2g/kg/日が推奨されている**」など、具体的な数値を挙げてタンパク質摂取を勧めています。

- **リスク:** 読者が「自分は大丈夫だ」と自己判断してプロテインなどを過剰摂取し、実は潜在的な腎障害があった場合に症状を悪化させるリスクがあります。
- 記事内には、プロテイン製品の広告リンクが張り付けられています。

(2) 専門外への「土足」での踏み込み

彼は「脳外科医」あるいは「外科医」を名乗っていますが、今回彼が語っている「腎機能（CKD）」や「栄養学（タンパク質摂取）」は、本来**「腎臓内科」や「代謝・内分泌内科」の専門領域**です。

- **外科医の視点:** 基本的に「手術」や「解剖学的治療」が専門。
- **内科医（腎臓専門）の視点:** 数値の微細な変化、長期的な薬物動態、透析回避のための厳密な管理が専門。

※　当記事で使用しておりますWeb魚拓サービス(archive.md は、まれにサーバー不調で停止している場合がありますので、もし、ご覧になれない場合、日を改めてご確認ください。なお、急を要する場合に備え、他のサービスでの取得も既に済ませてあります。）